



RÉPUBLIQUE
FRANÇAISE

*Liberté
Égalité
Fraternité*



JUIN 2021

Survie des personnes atteintes de cancer en France métropolitaine 1989-2018

LYMPHOME T/NK À CELLULES MATURES

Etude collaborative partenariale entre le réseau français des registres des cancers (Francim), le service de Biostatistique-Bioinformatique des Hospices civils de Lyon (HCL), Santé publique France et l'Institut national du cancer (INCa)

Compléments



Compléments à la partie 1 - Survie à 1 et 5 ans des personnes diagnostiquées entre 2010 et 2015 (tous registres)

Table C1. Survie observée (%) à 1 et 5 ans selon l'âge et le sexe et IC à 95%

	1 an			5 ans		
	Homme	Femme	Ensemble	Homme	Femme	Ensemble
30 ans	91 [86;94]	97 [95;98]	93 [90;96]	86 [79;90]	93 [90;95]	88 [83;91]
40 ans	89 [85;92]	95 [93;97]	91 [88;93]	81 [76;85]	89 [85;92]	83 [80;86]
50 ans	86 [83;88]	92 [89;94]	88 [86;90]	74 [70;77]	82 [78;85]	77 [74;79]
60 ans	82 [79;85]	86 [83;88]	84 [81;86]	65 [61;69]	71 [67;75]	68 [65;71]
70 ans	77 [74;80]	77 [74;79]	77 [75;80]	54 [50;57]	56 [52;59]	55 [52;58]
80 ans	70 [66;73]	63 [59;66]	67 [64;70]	37 [33;41]	37 [32;41]	37 [34;40]

Table C2. Taux de mortalité en excès (en nombre de décès par personne-année) à 0 mois, 6 mois, 1 an, 3 ans et 5 ans selon l'âge au diagnostic pour Hommes et Femmes ensemble et IC à 95%

Âge	0 mois	6 mois	1 an	3 ans	5 ans
30 ans	0,10 [0,05;0,18]	0,06 [0,04;0,09]	0,04 [0,03;0,06]	0,01 [0,01;0,02]	0,01 [0,00;0,02]
40 ans	0,14 [0,09;0,22]	0,08 [0,06;0,11]	0,06 [0,04;0,08]	0,02 [0,01;0,03]	0,01 [0,00;0,02]
50 ans	0,20 [0,15;0,28]	0,12 [0,10;0,14]	0,08 [0,06;0,09]	0,02 [0,02;0,04]	0,01 [0,01;0,03]
60 ans	0,30 [0,24;0,39]	0,16 [0,14;0,19]	0,10 [0,09;0,12]	0,04 [0,03;0,05]	0,02 [0,01;0,04]
70 ans	0,46 [0,38;0,56]	0,22 [0,20;0,26]	0,14 [0,12;0,16]	0,05 [0,04;0,07]	0,04 [0,02;0,05]
80 ans	0,70 [0,58;0,85]	0,33 [0,28;0,37]	0,19 [0,16;0,23]	0,08 [0,06;0,10]	0,05 [0,03;0,10]

Figure C1. Taux de mortalité en excès (en nombre de décès par personne-année) (a) et survie nette (b) selon le temps depuis le diagnostic pour différents âges, chez l'homme et chez la femme

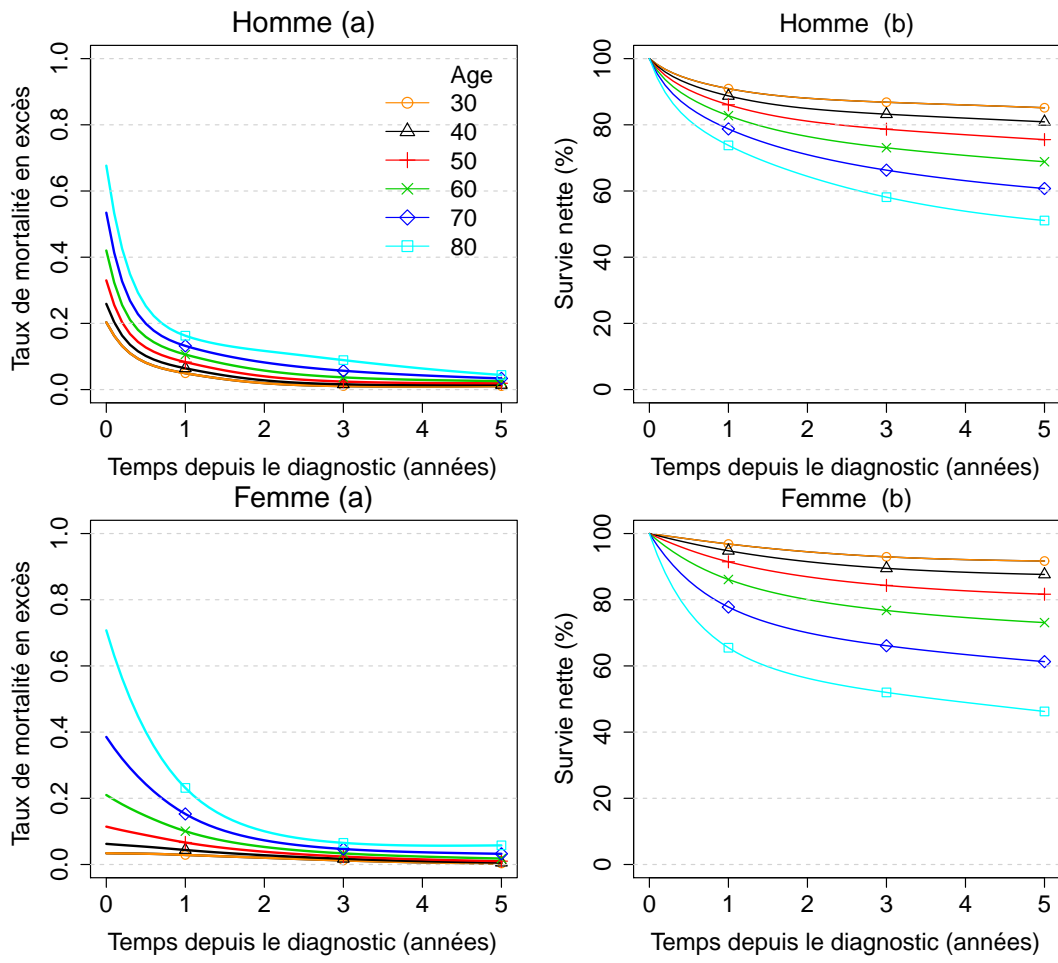
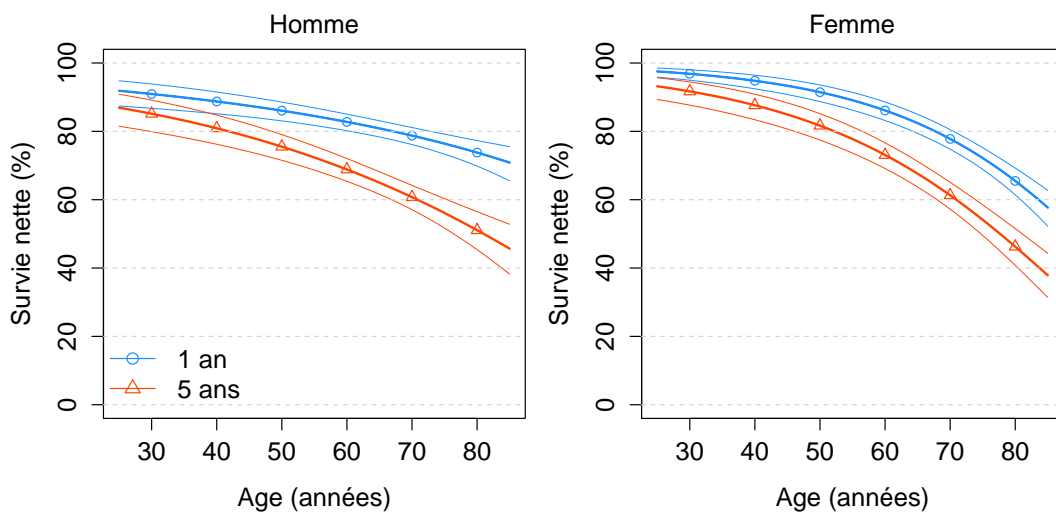

Figure C2. Survie nette à 1 et 5 ans selon l'âge au diagnostic avec IC à 95%, chez l'homme et chez la femme



Complément à la partie 2 - Tendances de la survie nette à 1, 5 et 10 ans des personnes diagnostiquées entre 2005 et 2015 (restriction aux registres couvrant l'ensemble de la période 2005-2015, Hommes et Femmes ensemble)

Table C3. Survies observée et nette (%) à 1, 5 et 10 ans selon l'année de diagnostic et IC à 95%

Années	1 an		5 ans		10 ans	
	observée	nette	observée	nette	observée	nette
2005	76 [75;78]	78 [76;80]	56 [54;59]	62 [60;65]	46 [44;48]	57 [54;60]
2010	77 [76;79]	79 [77;80]	57 [55;59]	63 [62;65]	46 [44;48]	58 [55;60]
2015	77 [75;79]	79 [76;81]	56 [53;59]	63 [60;67]	ND	ND

ND : Non Disponible

Table C4. Taux de mortalité en excès (en nombre de décès par personne-année) à 0 mois, 6 mois, 1 an, 5 ans et 10 ans selon l'âge et selon l'année de diagnostic et IC à 95%

Année	0 mois	6 mois	1 an	5 ans	10 ans
40 ans					
2005	0,20 [0,14;0,29]	0,11 [0,09;0,14]	0,07 [0,05;0,09]	0,01 [0,00;0,02]	0,01 [0,00;0,02]
2010	0,18 [0,13;0,26]	0,10 [0,08;0,13]	0,06 [0,05;0,08]	0,01 [0,00;0,01]	0,01 [0,00;0,02]
2015	0,17 [0,12;0,25]	0,10 [0,08;0,12]	0,06 [0,04;0,08]	0,01 [0,00;0,01]	ND
60 ans					
2005	0,33 [0,25;0,43]	0,16 [0,13;0,19]	0,11 [0,09;0,13]	0,03 [0,02;0,04]	0,02 [0,01;0,03]
2010	0,30 [0,24;0,40]	0,15 [0,12;0,18]	0,10 [0,08;0,12]	0,03 [0,02;0,04]	0,01 [0,01;0,03]
2015	0,28 [0,21;0,37]	0,14 [0,11;0,17]	0,09 [0,07;0,11]	0,02 [0,02;0,03]	ND
80 ans					
2005	0,88 [0,71;1,08]	0,33 [0,28;0,39]	0,20 [0,17;0,24]	0,05 [0,03;0,07]	0,02 [0,00;0,07]
2010	0,81 [0,67;0,98]	0,30 [0,26;0,35]	0,19 [0,16;0,22]	0,04 [0,03;0,07]	0,02 [0,00;0,06]
2015	0,75 [0,61;0,93]	0,28 [0,23;0,33]	0,17 [0,14;0,21]	0,04 [0,02;0,07]	ND

ND : Non Disponible

Table C5. Survie nette (%) à 1, 5 et 10 ans selon l'année de diagnostic et par âge au diagnostic et IC à 95%

Age	2005	2010	2015
1 an			
30	90 [87;93]	91 [88;93]	92 [89;94]
40	89 [87;91]	90 [88;91]	90 [88;92]
50	87 [85;89]	88 [86;89]	89 [87;91]
60	84 [82;86]	85 [83;87]	86 [84;88]
70	78 [76;81]	80 [78;82]	81 [79;83]
80	67 [64;71]	69 [67;72]	71 [68;74]
5 ans			
30	85 [81;88]	86 [83;89]	87 [83;90]
40	82 [79;84]	83 [80;85]	84 [81;87]
50	76 [74;79]	78 [76;80]	79 [76;82]
60	69 [66;72]	71 [69;73]	73 [69;76]
70	59 [56;63]	62 [59;64]	64 [60;68]
80	46 [41;50]	49 [45;52]	51 [46;56]
10 ans			
30	83 [79;87]	85 [81;88]	ND
40	78 [75;82]	80 [77;83]	ND
50	71 [68;75]	73 [70;76]	ND
60	62 [59;66]	65 [61;68]	ND
70	52 [48;56]	55 [51;58]	ND
80	40 [34;45]	42 [38;47]	ND

ND : Non Disponible